



ANEXO I

Fis. 40
Ass.



PREFEITURA DE
PENAFORTE
COMPROMISSO POR DIAS MELHORES

OBJETO: PINTURA DOS VESTIÁRIOS , ARQUIBANCADA , MURETA E
ALAMBRADO DO ESTÁDIO MUNICIPAL

LOCALIZAÇÃO: SEDE DO MUNICÍPIO DE PENAFORTE - CE

J

MEMORIAL DESCRITIVO E ESPECIFICAÇÕES TÉCNICAS

OBJETO

O presente MEMORIAL DESCRITIVO E ESPECIFICAÇÕES TÉCNICAS têm como **PINTURA DOS VESTIÁRIOS, ARQUIBANCADA, MURETA E ALAMBRADO DO ESTÁDIO MUNICIPAL. LOCALIZADO SEDE DO MUNICÍPIO DE PENAFORTE - CE.** A execução da obra deverá obedecer integralmente e rigorosamente aos projetos, especificações e detalhes que serão fornecidos ao construtor com todas as características necessárias à perfeita execução dos serviços.

ASSISTÊNCIA TÉCNICA E ADMINISTRATIVA

A empreiteira obriga-se a saber as responsabilidades legais vigentes, prestar toda assistência técnica e administrativa necessária a fim de imprimir andamento conveniente à obra.

A responsabilidade técnica da obra será de Profissional pertencente ao quadro de pessoal e devidamente Habilitado e Registrado no Conselho Regional de Engenharia e Arquitetura – CREA.

MATERIAS, MÃO DE OBRA E EQUIPAMENTOS

Todo material a ser utilizado na obra será de primeira qualidade. A mão-de-obra deverá ser idônea, de modo a reunir uma equipe homogênea que assegurem o bom andamento dos serviços.

1.0 SERVIÇOS PRELIMINARES

DEMOLIÇÕES

As demolições deverão ser reguladas, sob o aspecto de Segurança e Medicina do Trabalho, pela Norma Regulamentadora NR-18. Antes de iniciar a demolição as linhas de fornecimento de energia elétrica, água, inflamáveis líquidos e gasosos liquefeitos, substâncias tóxicas, canalizações de esgoto e de escoamento de água devem ser desligadas, retiradas, protegidas ou isoladas, respeitando-se as normas e determinações em vigor.

Toda a demolição deve ser programada e dirigida por profissional legalmente habilitado.

DEMOLIÇÃO DE REVESTIMENTO

Será demolido parte do revestimento interno e externo, visto que o mesmo encontra-se em situação de decomposição, devido à umidade e tempo de vida útil.

2.0 REVESTIMENTOS

CHAPISCO

Material

Chapisco manual em argamassa de cimento e areia, traço volumétrico 1:3, esp=5mm. O cimento será tipo Portland comum, fabricação recente, conforme padrão comercializado no mercado. A areia será do tipo grossa – utilizar areia de rio, grossa.

Procedimentos

Deverá ser processados a mistura e amassamento dos materiais. A argamassa deverá Ter plasticidade e umidade tais, que possa ser facilmente lançada às superfícies verticais (paredes) e horizontais (forro) com uma colher de pedreiro.

Controle e Qualidade

Assegurar o emassamento de argamassa utilizando o traço 1:3.

REBOCO

Material

Reboco será executado com argamassa areia e cimento, traço volumétrico 1:4, com espessura de 20cm.

Procedimentos

O reboco deverá ser liso e uniforme, primorosamente alisado com desempenadeira de aço e esponja.

Controle e Qualidade

Para o espalhamento, o "corte" e o acabamento final da argamassa, empregar réguas de alumínio, desempenadeira de aço e esponja.

3.0 PINTURA

Todas as superfícies a serem pintadas deverão estar secas, retocadas e limpas. Cada demão só poderá ser aplicada quando a precedente estiver seca.

A tinta aplicada deverá ser bem espalhada sobre a superfície e a espessura da película, de cada demão, será a mínima possível, obtendo-se o cobrimento através de demão sucessivas.

A película de cada demão será contínua, com espessura uniforme e livre de escorrimentos.

Deverão ser adotadas precauções especiais no sentido de evitar salpicaduras de tinta em superfícies não destinadas a pintura. Pintura Látex, em duas demãos nos ambientes internos e externos.

Pintura Metálica

Pintura: Esmalte acetinado, duas demãos, sobre superfície metálica.

4.0 SERVIÇOS DIVERSOS

Limpeza

Remoção do entulho do terreno, limpeza e varrição dos acessos.

Lavagem das pavimentações e revestimentos, conforme a sua natureza, dos vidros, aparelhos sanitários, etc.

Todas as manchas de tintas serão removidas.

O construtor obriga-se a restaurar todas as superfícies ou aparelhos que porventura venham a danificar-se por ocasião da limpeza.



Antônio Gilberto O. Saraiva
Engenheiro Civil
CREA-CE N° 359115
RNP N° 062066243-3

OBRA: PINTURA DOS VESTIÁRIOS, ARQUIBANCADA, MURETA E ALAMBRADO DO ESTÁDIO MUNICIPAL

LOCAL: SEDE DO MUNICÍPIO DE PENAFORTE - CE

COMPOSIÇÃO DA TAXA DE BENEFÍCIOS E DESPESAS INDIRETAS - BDI

Fórmula do BDI:

$$BDI = \frac{(1 + AC + S + R + G)(1 + RC) + S + R + G}{(1 - I)} (1 + DF)(1 + L) - 1$$

COMPOSIÇÃO DE BDI

COD	DESCRIÇÃO	%
	Despesas indiretas	
AC	Administração Central	3,80
DF	Despesas financeiras	1,02
R	Riscos	1,00

	Benefício	%
S + G	Garantia/seguros	0,75
L	Lucro	5,33

I	Impostos	10,15
	PIS	0,65
	COFINS	3,00
	ISS	2,00
	CPRB (4,5%, Apenas quando tiver desoneração INSS)	4,50
	TOTAL DOS IMPOSTOS	10,15

BDI =		25,00%
-------	--	--------

Antônio Gilvan de O. Saraya
Engenheiro Civil
CREA-CE N° 35911E
RNP N° 062066243-3

OBRA: PINTURA DOS VESTIÁRIOS, ARQUIBANCADA, MURETA E ALAMBRADO DO ESTÁDIO MUNICIPAL
LOCAL: SEDE DO MUNICÍPIO DE PENAFORTE - CE

ENCARGOS SOCIAIS DA CONSTRUÇÃO CIVIL - TABELA SEINFRA 27.1 COM DESONERAÇÃO

GRUPO A	ENCARGOS SOCIAIS BÁSICOS	HORISTA(%)
A1	INSS	0,00
A2	SESI	1,50
A3	SENAI	1,00
A4	INCRA	0,20
A5	SEBRAE	0,60
A6	Salário Educação	2,50
A7	Seguro Contra Acidentes de Trabalho	3,00
A8	FGTS	8,00
A9	SECONCI	0,00
	TOTAL	16,80

GRUPO B	ENCARGOS SOCIAIS TRABALHISTAS	HORISTA(%)
B1	Repouso Semanal Remunerado	17,84
B2	Feriados	3,71
B3	Auxílio - Enfermidade	0,87
B4	13º Salário	10,80
B5	Licença Paternidade	0,07
B6	Faltas Justificadas	0,72
B7	Dias de Chuvas	1,55
B8	Auxílio Acidente de Trabalho	0,11
B9	Férias Gozadas	8,71
B10	Salário Maternidade	0,03
	TOTAL	44,41

GRUPO C	ENCARGOS SOCIAIS INDENIZATÓRIOS	HORISTA(%)
C1	Aviso Prévio Indenizado	5,40
C2	Aviso Prévio Trabalhado	0,13
C3	Férias Indenizadas	4,85
C4	Depósito Rescisão Sem Justa Causa	3,90
C5	Indenização Adicional	0,45
	TOTAL	14,73

GRUPO D	INCIDÊNCIAS CUMULATIVAS	HORISTA(%)
D1	Reincidência de Grupo A sobre Grupo B	7,46
D2	Reincidência de Grupo A sobre Aviso Prévio Trabalhado e Reincidência do FGTS sobre Aviso Prévio Indenizado	0,45
	TOTAL	7,91

TOTAL DOS ENCARGOS SOCIAIS (A + B + C + D) 83,85%

Antônio Gidefrando O. Saraiva
Engenheiro Civil
CREA-CE N° 359114
RNP N° 062066243-3

OBRA: PINTURA DOS VESTIÁRIOS, ARQUIBANCADA, MURETA E ALAMBRADO DO ESTÁDIO MUNICIPAL
LOCAL: SEDE DO MUNICÍPIO DE PENAFORTE - CE

MEMÓRIA DE CÁLCULO

DADOS ADIMISSÍVEIS:	
PPV = PERÍMETRO DAS PAREDES DOS VESTIÁRIO =	240,52 m
HPD = ALTURA DO PÉ DIREITO =	3,00 m
PME = PERÍMETRO DA MURETA DO ESTÁDIO =	385,20 m
HMC = ALTURA DA MURETA =	0,70 m

1.0 SERVIÇOS PRELIMINARES

1.1 DEMOLIÇÃO DE REBOCO = DR

$$DR = (((PPV \times HPD) + (PMC \times HMC) + (PMQ \times HMQ) \times 2) \times \%R$$

PPV = PERÍMETRO DA PAREDE DOS VESTIÁRIOS = 240,52 m

HPD = ALTURA DO PÉ DIREITO = 3,00 m

PME = PERÍMETRO DA MURETA DO ESTÁDIO = 385,20 m

HMC = ALTURA DA MURETA = 0,70 m

PMQ = PERÍMETRO DA MURETA EXISTENTE DA QUADRA = 38,70 m

HMQ = ALTURA DA MURETA DA QUADRA = 0,50 m

%R = PERCENTUAL A RECUPERAR = 2,00 %

DR = DEMOLIÇÃO DE REBOCO = 20,60 m²

2.0 REVESTIMENTO

2.1 CHAPISCO = CH

$$CH = DR + ATC$$

DR = DEMOLIÇÃO DE REBOCO = 20,60 m²

Antônio Gloriano O. Saraiva
Engenheiro Civil
CREA-CE N° 359111
RNP N° 062066243-3

**OBRA: PINTURA DOS VESTIÁRIOS, ARQUIBANCADA, MURETA E ALAMBRADO DO ESTÁDIO MUNICIPAL
LOCAL: SEDE DO MUNICÍPIO DE PENAFORTE - CE**

MEMÓRIA DE CÁLCULO

CH = CHAPISCO = 20,60 m²

2.2 REBOCO = RE

RE = CH

CH = CHAPISCO = 20,60 m²

RE = REBOCO = 20,60 m²

3.0 PINTURA

3.1 PINTURA LATEX INTERNA = PLI

$PLI = ((PPV - PPEV) \times 2) \times HM$

PPV = PERÍMETRO DA PAREDE DOS VESTIÁRIOS = 240,52 m

PPEV = PERÍMETRO DA PAREDE EXTERNA DOS VESTIÁRIOS = 51,30 m

HPD = ALTURA DO PÉ DIREITO = 3,00 m

API = ÁREA DA PINTURA EM PAREDES INTERNAS = 1.135,32 m²

3.2 PINTURA LATEX EXTERNA = PLE

$PLE = (PPV \times HP) + ((PME \times HME) \times 2) + APA + AEA + ELA$

PPV = PERÍMETRO DA PAREDE EXTERNA DOS VESTIÁRIOS = 51,30 m

HP = ALTURA DO PÉ DIREITO = 3,00 m

PME = PERÍMETRO DA MURETA EXISTENTE DO ESTÁDIO = 385,20 m

HME = ALTURA DA MURETA DO ESTÁDIO = 0,70 m

APA = ÁREA DO PISO DAS ARQUIBANCADAS = 326,42 m²

AEA = ÁREA DO ESPELHO DA ARQUIBANCADA = 108,08 m²

ELA = ESPELHO LATERAL DA ARQUIBANCADA = 64,64 m²

APE = ÁREA DA PINTURA EM PAREDES EXTERNAS = 1.192,32 m²



Antônio Gudestano O. Saraiva
Engenheiro Civil
CREA-CE N° 359115
RNP N° 062066243-3

OBRA: PINTURA DOS VESTIÁRIOS , ARQUIBANCADA , MURETA E ALAMBRADO DO ESTÁDIO MUNICIPAL
LOCAL: SEDE DO MUNICÍPIO DE PENAFORTE - CE

MEMÓRIA DE CÁLCULO

3.3 PINTURA DAS ESQUADRIAS DE FERRO = PEF

$$PEF = (AAE \times 2,00) + ACE$$

$$AAE = \text{ÁREA DO ALAMBRADO EXISTENTE} = (385,00M \times 2,00H) \quad 817,88 \text{ m}^2$$

$$ACE = \text{ÁREA DO CORRIMÃO} = (53,20M \times 0,90H) \quad 47,88 \text{ m}^2$$

$$PEF = \text{PINTURA EM ESQUADRIAS DE FERRO} = \quad 1.683,64 \text{ m}^2$$

4.0 SERVIÇOS DIVERSOS

4.1 LIMPEZA GERAL = LG

$$LG = ACO$$

$$ACO = \text{ÁREA A CONSTRUIDA} = \quad 400,00 \text{ m}^2$$

$$LF = \text{LIMPEZA FINAL DA OBRA} = \quad 400,00 \text{ m}^2$$



Antônio Gideonardo O. Saraiva
Engenheiro Civil
CREA-CE N° 359115
RNP N° 062066243-3

OBRA: PINTURA DOS VESTIÁRIOS, ARQUIBANCADA, MURETA E ALAMBRADO DO ESTÁDIO MUNICIPAL
LOCAL: SEDE DO MUNICÍPIO DE PENAFORTE - CE

ORÇAMENTO GERAL DA OBRA

Data: Julho/2023

Tabela: Seinfra 027.1 Desonerada

BDI: 25,00%

Leis Sociais: 83,85%

Item	Código	Descrição	Quantidade	Un	Preço Unitário Sem BDI	Preço Unitário Com BDI	Preço Total Com BDI
1.0	Grupo:	SERVIÇOS PRELIMINARES					
1.1	C1070	DEMOLIÇÃO DE REVESTIMENTO C/ARGAMASSA	20,60	M2	8,81	11,01	226,81
		TOTAL		R\$			226,81
2.0	Grupo:	REVESTIMENTO					
2.1	C0776	CHAPISCO C/ ARGAMASSA DE CIMENTO E AREIA S/PENEIRAMENTO TRAÇO 1:3 ESP.= 5mm	20,60	M2	6,18	7,73	159,24
2.2	C3409	REBOCO C/ ARGAMASSA DE CIMENTO E AREIA S/ PENEIRAR, TRAÇO 1:4, ESP=2,5 mm	20,60	M2	32,84	41,05	845,63
		TOTAL		R\$			1.004,87
3.0	Grupo:	PINTURA					
3.1	C1615	LATEX DUAS DEMÃOS EM PAREDES INTERNAS S/MASSA	1.135,32	M2	19,38	24,23	27.508,80
3.2	C1614	LATEX DUAS DEMÃOS EM PAREDES EXTERNAS S/MASSA	1.192,32	M2	20,78	25,98	30.976,47
3.3	C1279	ESMALTE DUAS DEMÃOS EM ESQUADRIAS DE FERRO	1.683,64	M2	37,76	47,20	79.467,81
		TOTAL		R\$			137.953,08
4.0	Grupo:	SERVIÇOS DIVERSOS					
4.1	C1628	LIMPEZA GERAL	400,00	M2	10,88	13,60	5.440,00
		TOTAL		R\$			5.440,00
		TOTAL DA OBRA		R\$			144.624,76

Antônio Gilmar de O. Saraiva
Engenheiro Civil
CREA-CE N° 359111
RNP N° 062066243-3

OBRA: PINTURA DOS VESTIÁRIOS, ARQUIBANCADA, MURETA E ALAMBRADO DO ESTÁDIO MUNICIPAL
LOCAL: SEDE DO MUNICÍPIO DE PENAFORTE - CE

RESUMO DO ORÇAMENTO

ITEM	SERVIÇOS	% TOTAL	TOTAL
001	SERVIÇOS PRELIMINARES	0,16%	226,81
002	REVESTIMENTO	0,69%	1.004,87
003	PINTURA	95,39%	137.953,08
004	SERVIÇOS DIVERSOS	3,76%	5.440,00
TOTAL GERAL:		100,00%	144.624,76



Antônio Gil de Andrade O. Saraiva
Engenheiro Civil
CREA-CE N° 369111
RNP N° 062066243-3

OBRA: PINTURA DOS VESTIÁRIOS, ARQUIBANCADA, MURETA E ALAMBRADO DO ESTÁDIO MUNICIPAL

LOCAL: SEDE DO MUNICÍPIO DE PENAFORTE - CE

CRONOGRAMA FÍSICO - FINANCEIRO

ITEM	SERVIÇOS	MÊS 01		TOTAL	%
		Valor	%		
001	SERVIÇOS PRELIMINARES	226,81	100,00	226,81	0,16
002	REVESTIMENTO	1.004,87	100,00	1.004,87	0,69
003	PINTURA	137.953,08	100,00	137.953,08	95,39
004	SERVIÇOS DIVERSOS	5.440,00	100,00	5.440,00	3,76
TOTAL GERAL		144.624,76	100,00%	144.624,76	100,00
TOTAL ACUMULADO		144.624,76	100,00%		



Antônio Gilderlande O. Saraiva
Engenheiro Civil
CREA-CE N° 359111
RNP N° 062066243-3

OBRA: PINTURA DOS VESTIÁRIOS , ARQUIBANCADA , MURETA E ALAMBRADO DO ESTÁDIO MUNICIPAL
LOCAL: SEDE DO MUNICÍPIO DE PENAFORTE - CE

COMPOSIÇÕES DO ORÇAMENTO

Tabela de Referência de Custos: Seinfra-CE 27.1 Com Desoneração

1.1. C1070 - DEMOLIÇÃO DE REVESTIMENTO C/ARGAMASSA (M2)					
Mão de Obra	FORTE	UNID	COEFICIENTE	PREÇO UNITÁRIO	TOTAL
I2391 PEDREIRO	SEINFRA	H	0,05000000	20,7700	1,0385
I2543 SERVENTE	SEINFRA	H	0,50000000	15,5500	7,7750
TOTAL Mão de Obra:					8,8135
VALOR:					8,81
VALOR SEM ENCARGOS:					3,16
VALOR ENCARGOS (83,85%):					5,65
TOTAL GERAL:					8,81

2.1. C0776 - CHAPISCO C/ ARGAMASSA DE CIMENTO E AREIA S/PENEIRAR TRAÇO 1:3 ESP.= 5mm P/ PAREDE (M2)					
Material	FORTE	UNID	COEFICIENTE	PREÇO UNITÁRIO	TOTAL
I0109 AREIA MEDIA	SEINFRA	M3	0,00610000	67,5000	0,4118
I0805 CIMENTO PORTLAND	SEINFRA	KG	2,43000000	0,5600	1,3608
TOTAL Material:					1,7726
Mão de Obra	FORTE	UNID	COEFICIENTE	PREÇO UNITÁRIO	TOTAL
I2391 PEDREIRO	SEINFRA	H	0,10000000	20,7700	2,0770
I2543 SERVENTE	SEINFRA	H	0,15000000	15,5500	2,3325
TOTAL Mão de Obra:					4,4095
VALOR:					6,18
VALOR SEM ENCARGOS:					3,42
VALOR ENCARGOS (83,85%):					2,76
TOTAL GERAL:					6,18

2.2. C3409 - REBOCO C/ ARGAMASSA DE CIMENTO E AREIA S/ PENEIRAR, TRAÇO 1:4 (M2)					
Mão de Obra	FORTE	UNID	COEFICIENTE	PREÇO UNITÁRIO	TOTAL
I2391 PEDREIRO	SEINFRA	H	0,60000000	20,7700	12,4620
I2543 SERVENTE	SEINFRA	H	0,60000000	15,5500	9,3300
TOTAL Mão de Obra:					21,7920
Serviço	FORTE	UNID	COEFICIENTE	PREÇO UNITÁRIO	TOTAL
C0171 ARGAMASSA DE CIMENTO E AREIA S/PEN. TRAÇO 1:4	SEINFRA	M3	0,02500000	441,9800	11,0495
TOTAL Serviço:					11,0495
VALOR:					32,84
VALOR SEM ENCARGOS:					16,79
VALOR ENCARGOS (83,85%):					16,05
TOTAL GERAL:					32,84

3.1. C1615 - LATEX DUAS DEMAOS EM PAREDES INTERNAS S/MASSA (M2)					
Material	FORTE	UNID	COEFICIENTE	PREÇO UNITÁRIO	TOTAL
I1490 LÍQUIDO SELADOR PARA PINTURA LATEX	SEINFRA	L	0,12000000	12,0800	1,4496
I1347 LIXA PARA MADEIRA/MASSA	SEINFRA	UN	0,25000000	0,5500	0,1375
I2096 TINTA LATEX	SEINFRA	L	0,17000000	21,2500	3,6125
TOTAL Material:					5,1996
Mão de Obra	FORTE	UNID	COEFICIENTE	PREÇO UNITÁRIO	TOTAL
I0045 AJUDANTE DE PINTOR	SEINFRA	H	0,35000000	16,7700	5,8695
I2395 PINTOR	SEINFRA	H	0,40000000	20,7700	8,3080
TOTAL Mão de Obra:					14,1775
VALOR:					19,38
VALOR SEM ENCARGOS:					10,75
VALOR ENCARGOS (83,85%):					8,63
TOTAL GERAL:					19,38

Antônio G. Saraive
Engenheiro Civil
CREA-CE N° 359118
RNP N° 062066243-3

OBRA: PINTURA DOS VESTIÁRIOS, ARQUIBANCADA, MURETA E ALAMBRADO DO ESTÁDIO MUNICIPAL
LOCAL: SEDE DO MUNICÍPIO DE PENAFORTE - CE

COMPOSIÇÕES DO ORÇAMENTO

3.2. C1614 - LATEX DUAS DEMÃOIS EM PAREDES EXTERNAS S/MASSA (M2)						
Material	FORTE	UNID	COEFICIENTE	PREÇO UNITÁRIO	TOTAL	
10035	AGUARRAZ MINERAL	SEINFRA	L	0.05000000	17.1900	0.8595
11488	LIQUIDO PREPARADOR DE SUPERFICIES	SEINFRA	L	0.12000000	11.9100	1.4292
11347	LIXA PARA MADEIRA/MASSA	SEINFRA	UN	0.25000000	0.5500	0.1375
12097	TINTA LATEX ACRÍLICA	SEINFRA	L	0.17000000	24.5900	4.1803
TOTAL Material:						6.8065
Mão de Obra	FORTE	UNID	COEFICIENTE	PREÇO UNITÁRIO	TOTAL	
10045	AJUDANTE DE PINTOR	SEINFRA	H	0.35000000	16.7700	5.8695
12395	PINTOR	SEINFRA	H	0.40000000	20.7700	8.3080
TOTAL Mão de Obra:						14.1775
VALOR:						20,78
VALOR SEM ENCARGOS:						12,16
VALOR ENCARGOS (83.85%):						8,62
TOTAL GERAL:						20,78
3.3. C1279 - ESMALTE DUAS DEMÃOIS EM ESQUADRIAS DE FERRO (M2)						
Material	FORTE	UNID	COEFICIENTE	PREÇO UNITÁRIO	TOTAL	
10035	AGUARRAZ MINERAL	SEINFRA	L	0.03000000	17.1900	0.5157
11100	ESMALTE SINTETICO	SEINFRA	L	0.16000000	24.9900	3.9984
11346	LIXA PARA FERRO	SEINFRA	UN	0.30000000	1.6900	0.5070
12293	ZARCÃO	SEINFRA	L	0.12000000	22.5800	2.7096
TOTAL Material:						7,7307
Mão de Obra	FORTE	UNID	COEFICIENTE	PREÇO UNITÁRIO	TOTAL	
10045	AJUDANTE DE PINTOR	SEINFRA	H	0.80000000	16.7700	13.4160
12395	PINTOR	SEINFRA	H	0.80000000	20.7700	16.6160
TOTAL Mão de Obra:						30,0320
VALOR:						37,76
VALOR SEM ENCARGOS:						19,48
VALOR ENCARGOS (83.85%):						18,28
TOTAL GERAL:						37,76
4.1. C1628 - LIMPEZA GERAL (M2)						
Mão de Obra	FORTE	UNID	COEFICIENTE	PREÇO UNITÁRIO	TOTAL	
12543	SERVENTE	SEINFRA	H	0.70000000	15.5500	10.8850
TOTAL Mão de Obra:						10,8850
VALOR:						10,88
VALOR SEM ENCARGOS:						3,84
VALOR ENCARGOS (83.85%):						7,04
TOTAL GERAL:						10,88

Antônio Gilson de O. Sarr
Engenheiro Civil
CREA-CE N° 3591
RNP N° 062066243.

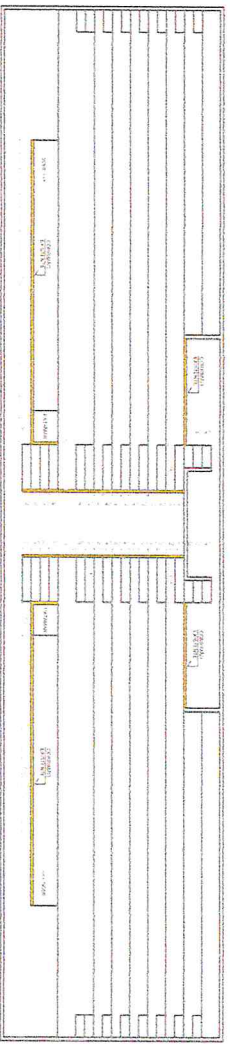
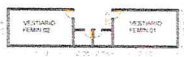
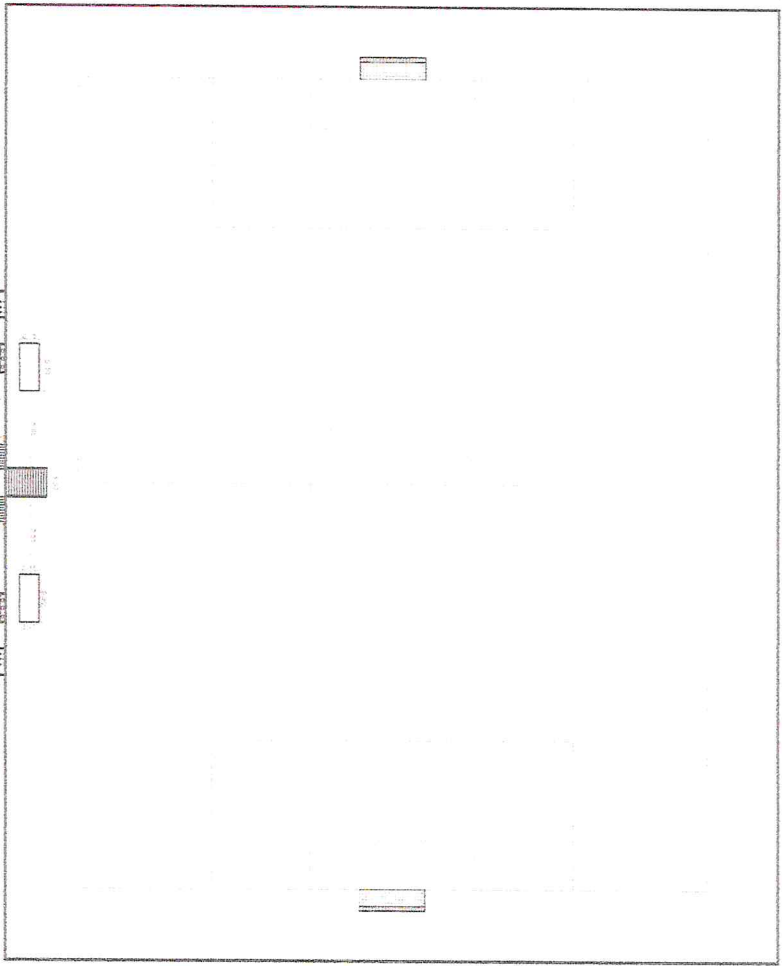

PLANTA BAIXA DA ARQUIVANCADA
Esc. 1:100

Responsáveis:



PROJETO
PINTUDA DOS VESTIBULOS - ARQUIVANCADA - NUREIA E
ALAMBRA DO ESTADIO MUNICIPAL
PROPRIETARIO
PREFEITURA MUNICIPAL DE TERMOQUE - CE
EDIFICACAO/COBRA
SEDE DO MUNICIPIO DE TERMOQUE - CE/AL

ASELUNTO
ARQUITETONICO
PRANCHIA

- PLANTA BAIXA
- PLANTA BAIXA DA ARQUIVANCADA

PROJETO
ARQUITETONICO
DESENHO
INDICADA

ESCALA
30x1
01/01
DATA
JULHO/2023

[Handwritten signature]



(PAPEL TIMBRADO DA PROPONENTE)

ANEXO II – MODELO DE APRESENTAÇÃO DE CARTA-PROPOSTA

Local e data

À

Prefeitura Municipal de Penaforte
Comissão Permanente de Licitação
Penaforte - CE.

REF.: TOMADA DE PREÇOS Nº 2023.09.04.01

Prezados(as) Senhores(as),

Apresentamos a V. Sas., nossa proposta para o objeto do Edital de **TOMADA DE PREÇOS Nº 2023.09.04.01**, cujo objeto é a **CONTRATAÇÃO DE SERVIÇOS NA EXECUÇÃO DE PINTURA DOS VESTUÁRIOS, ARQUIBANCADA, MURETA E ALAMBRADO DO ESTÁDIO MUNICIPAL DE PENAFORTE/CE**, pelo preço global de R\$ _____ (_____), com prazo de execução até 60 (Sessenta) dias.

1. Caso nos seja adjudicado o objeto da presente licitação, nos comprometemos a assinar o contrato no prazo determinado no documento de convocação, indicando para esse fim o(a) Sr(a). _____, portador(a) da carteira de Identidade nº _____ e CPF nº _____, como representante legal desta empresa.
2. No valor total proposto estão englobados todos os tributos, taxas e/ou encargos de quaisquer naturezas devidos aos poderes públicos federais, estaduais ou municipais, comprometendo-nos a saldá-los, por nossa conta, nos prazos e na forma prevista na legislação pertinente, bem como despesas com encargos trabalhistas e sociais, mão-de-obra, transportes de nosso pessoal e de materiais, todos os custos direta ou indiretamente relacionados com o objeto desta licitação, incluindo-se a ociosidade de mão de obra e dos equipamentos empregados na execução dos serviços.
3. Os pagamentos serão efetuados em conformidade com as condições estabelecidas na Minuta do Contrato.
4. Informamos que o prazo de validade da nossa proposta é de **60 (sessenta) dias** corridos, a contar da data da abertura da licitação.
5. Finalizando, declaramos que assumimos inteira responsabilidade pela execução dos serviços objeto deste Edital e que serão executados conforme exigência editalícia e contratual, e que serão iniciados dentro do prazo de até 05 (cinco) dias consecutivos, contados a partir da data de recebimento da Ordem de Serviço, bem como declaramos conhecer e aceitar as condições constantes da presente Concorrência e de seus Anexos, bem como o disposto na Lei 8.666 de 21 de Junho de 1993.

Atenciosamente,



Carimbo da Empresa e assinatura do(a) representante.



OBS: ANEXAR CRONOGRAMA FISICO-FINANCEIRO CONFORME PROJETO BÁSICO

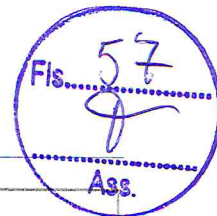

ANEXO III – MINUTA DO CONTRATO

CONTRATO Nº _____

TERMO DE CONTRATO QUE ENTRE SI FAZEM A PREFEITURA MUNICIPAL DE PENAFORTE, ATRAVÉS DA SECRETARIA DE ESPORTES E JUVENTUDE, COM A EMPRESA _____, PARA O FIM QUE A SEGUIR SE DECLARA:

O Município de Penaforte, pessoa jurídica de direito público interno, com sede à Av. Ana Tereza de Jesus nº 240– Centro – Penaforte – Ceará, inscrita no CNPJ/MF sob o nº. 07.414.931/0001-85, através da Secretaria de Esportes e Juventude, representada por seu Ordenador de Despesas, Sr. _____, infra-firmado, doravante denominada de CONTRATANTE e, do outro lado, a empresa, _____ com endereço à _____ em _____, Estado do _____, inscrito no CNPJ sob o nº _____, representada por _____, portador(a) do CPF nº _____, ao fim assinado(a), doravante denominada de CONTRATADA, de acordo com o Edital de Tomada de Preços nº 2023.09.04.01, em conformidade com o que preceitua a Lei Federal nº 8.666/93 e suas alterações posteriores, sujeitando-se os contratantes às suas normas e às cláusulas e condições a seguir ajustadas:

CLAÚSULA PRIMEIRA - DA FUNDAMENTAÇÃO LEGAL

1.1- Fundamenta-se este contrato na Tomada de Preços nº 2023.09.04.01, na Lei nº 8.666/93 e suas alterações posteriores e na proposta de preços da CONTRATADA.

CLAÚSULA SEGUNDA – DO OBJETO

2.1- O presente contrato tem por objeto a CONTRATAÇÃO DE SERVIÇOS NA EXECUÇÃO DE PINTURA DOS VESTUÁRIOS, ARQUIBANCADA, MURETA E ALAMBRADO DO ESTÁDIO MUNICIPAL DE PENAFORTE/CE., conforme especificações na proposta de preços da CONTRATADA, parte integrante deste processo.

CLAÚSULA TERCEIRA - DO VALOR E DA DURAÇÃO DO CONTRATO

3.1- A CONTRATANTE pagará à CONTRATADA, pela execução do objeto deste contrato o valor global de R\$ _____ (_____).

3.2- O contrato terá um prazo de vigência a partir da data da assinatura, até 120 (cento e vinte) dias, podendo ser prorrogado e/ou alterado nos casos e formas previstos na Lei nº 8.666, de 21 de junho de 1993 e alterações posteriores.

CLAÚSULA QUARTA - DAS CONDIÇÕES DE PAGAMENTO

4.1- A fatura relativa aos serviços mensalmente prestados deverá ser apresentada à Secretaria de Esportes e Juventude, até o 10º (décimo) dia útil do mês subsequente à realização dos serviços, para fins de conferência e atestação da execução dos serviços.



- 4.2. A fatura constará dos serviços efetivamente prestados no período de cada mês civil, de acordo com o quantitativo efetivamente realizado no mês, cujo valor será apurado através de medição;
- 4.3-Caso a medição seja aprovada pela Secretaria de Esportes e Juventude, o pagamento será efetuado até o 30º (trigésimo) dia após o protocolo da fatura pelo(a) CONTRATADO(A), junto ao setor competente da Prefeitura Municipal de Penaforte.
- 4.4. A Nota Fiscal/Fatura deverá estar devidamente acompanhada das respectivas comprovações de regularidade para com os encargos previdenciários, trabalhistas e fiscais;
- 4.4.1. O pagamento fica condicionado, à satisfação de todas as condições estabelecidas em contrato e da comprovação de regularidade para com os encargos previdenciários, trabalhistas e fiscais.

CLÁUSULA QUINTA - DO REAJUSTAMENTO DE PREÇO

5.1-Os preços são firmes e irrevogáveis pelo período de 12 (doze) meses, a contar da data da apresentação da proposta. Caso o prazo exceda a 12 (doze) meses, os preços contratuais poderão ser reajustados, tomando-se por base a data da apresentação da proposta, com base no INCC – Índice Nacional da Construção Civil ou outro equivalente que venha a substituí-lo, caso este seja extinto.

CLÁUSULA SEXTA - DA FONTE DE RECURSOS

6.1- As despesas decorrentes da contratação correrão por conta da dotação orçamentária nº 0601.27.812.0008.2.007.0000 – ELEMENTO DE DESPESA: 3.3.90.39.00.

CLÁUSULA SÉTIMA - DAS ALTERAÇÕES CONTRATUAIS

7.1-A CONTRATADA fica obrigada a aceitar, nas mesmas condições contratuais, acréscimos ou supressões no quantitativo do objeto contratado, até o limite de 25% (vinte e cinco por cento) do valor inicial atualizado do Contrato, conforme o disposto no § 1º, art. 65, da Lei nº 8.666/93 e suas alterações posteriores.

CLÁUSULA OITAVA - DOS PRAZOS

- 8.1 - 10.1 - Os serviços objeto desta licitação deverão ser executados e concluídos até **60 (sessenta) dias** contados a partir do recebimento da ordem de serviço, podendo ser prorrogado e/ou alterado nos termos da Lei 8.666/93 e suas alterações.
- 8.2- Os pedidos de prorrogação deverão se fazer acompanhar de um relatório circunstanciado e do novo cronograma físico-financeiro adaptado às novas condições propostas. Esses pedidos serão analisados e julgados pela fiscalização da Secretaria de Esportes e Juventude da Prefeitura Municipal de Penaforte.
- 8.3- Os pedidos de prorrogação de prazos serão dirigidos a Secretaria de Esportes e Juventude, até 10 (dez) dias antes da data do término do prazo contratual.
- 8.4- Os atrasos ocasionados por motivo de força maior ou caso fortuito, desde que notificados no prazo de 48 (quarenta e oito) horas e aceitos Secretaria de Esportes e Juventude da Prefeitura Municipal de Penaforte, não serão considerados como inadimplemento contratual.

CLÁUSULA NONA - DAS OBRIGAÇÕES DA CONTRATANTE

- 9.1-A Contratante se obriga a proporcionar à Contratada todas as condições necessárias ao pleno cumprimento das obrigações decorrentes do Termo Contratual, consoante estabelece a Lei nº 8.666/93 e suas alterações posteriores;
- 9.2- A cada **ORDÉM DE SERVIÇO** emitida à **CONTRATADA**, disponibilizar **ORÇAMENTO, CRONOGRAMA FÍSICO FINANCEIRO, PLANTAS, locais(ruas)** onde serão executados os serviços e todas as informações necessárias para o pleno atendimento das obrigações por parte da **CONTRATADA**;
- 9.3- Fiscalizar e acompanhar a execução do objeto contratual;
- 9.4- Comunicar à Contratada toda e qualquer ocorrência relacionada com a execução do objeto contratual, diligenciando nos casos que exigem providências corretivas;
- 9.5- Providenciar os pagamentos à Contratada à vista das Notas Fiscais /Faturas devidamente atestadas pelo Setor Competente.

CLÁUSULA DÉCIMA - DAS OBRIGAÇÕES DA CONTRATADA



- 10.1- Executar o objeto do Contrato de conformidade com as condições e prazos estabelecidos nesta Tomada de Preços, no Termo Contratual e na proposta vencedora do certame;
- 10.2- Manter durante toda a execução do objeto contratual, em compatibilidade com as obrigações assumidas, todas as condições de habilitação e qualificação exigidas na Lei de Licitações;
- 10.3- Utilizar profissionais devidamente habilitados;
- 10.4 - Substituir os profissionais nos casos de impedimentos fortuitos, de maneira que não se prejudiquem o bom andamento e a boa prestação dos serviços;
- 10.5- Facilitar a ação da fiscalização na inspeção dos serviços, prestando, prontamente, os esclarecimentos que forem solicitados pela CONTRATANTE;
- 10.6- Responder perante a Prefeitura Municipal de Penaforte, mesmo no caso de ausência ou omissão da fiscalização, indenizando-a devidamente por quaisquer atos ou fatos lesivos aos seus interesses, que possam interferir na execução do contrato, quer sejam eles praticados por empregados, prepostos Municipais junto a Secretaria ou mandatários seus. A responsabilidade se estenderá a danos causados a terceiros, devendo a CONTRATADA adotar medidas preventivas contra esses danos, com fiel observância das normas emanadas das autoridades competentes e das disposições legais vigentes;
- 10.7- Responder, perante as leis vigentes, pelo sigilo dos documentos manuseados, sendo que a CONTRATADA não deverá, mesmo após o término do contrato, sem consentimento prévio, por escrito, da CONTRATANTE, fazer uso de quaisquer documentos ou informações especificadas no parágrafo anterior, a não ser para fins de execução do contrato;
- 10.8- Providenciar a imediata correção das deficiências e/ ou irregularidades apontadas pela CONTRATANTE;
- 10.9- Pagar seus empregados no prazo previsto em lei, sendo, também, de sua responsabilidade o pagamento de todos os tributos que, direta ou indiretamente, incidam sobre a prestação dos serviços contratados inclusive as contribuições previdenciárias fiscais e parafiscais, FGTS, PIS, emolumentos, seguros de acidentes de trabalho, etc, ficando excluída qualquer solidariedade da Prefeitura Municipal de Penaforte por eventuais autuações administrativas e/ou judiciais uma vez que a inadimplência da CONTRATADA, com referência às suas obrigações, não se transfere a Prefeitura Municipal de Penaforte;
- 10.10- Disponibilizar, a qualquer tempo, toda documentação referente ao pagamento dos tributos, seguros, encargos sociais, trabalhistas e previdenciários relacionados com o objeto do CONTRATO;
- 10.11- Responder, pecuniariamente, por todos os danos e/ou prejuízos que forem causados à União, Estado, Município ou terceiros, decorrentes da prestação dos serviços;
- 10.12- Respeitar as normas de segurança e medicina do trabalho, previstas na Consolidação das Leis do Trabalho e legislação pertinente;
- 10.13- Responsabilizar-se pela adoção das medidas necessárias à proteção ambiental e às precauções para evitar a ocorrência de danos ao meio ambiente e a terceiros, observando o disposto na legislação federal, estadual e municipal em vigor, inclusive a Lei nº 9.605, publicada no D.O.U. de 13/02/98;
- 10.14- Responsabilizar-se perante os órgãos e representantes do Poder Público e terceiros por eventuais danos ao meio ambiente causados por ação ou omissão sua, de seus empregados, prepostos Municipais junto a Secretaria ou contratados;
- 10.15- A CONTRATADA estará obrigada ainda a satisfazer aos requisitos e atender a todas as exigências e condições a seguir estabelecidas:
- Prestar os serviços de acordo com o edital e seus anexos, projetos e as Normas da ABNT.
 - Atender às normas da Associação Brasileira de Normas Técnicas (ABNT) e demais normas internacionais pertinentes ao objeto contratado;
 - Responsabilizar-se pela conformidade, adequação, desempenho e qualidade dos serviços e bens, bem como de cada material, matéria-prima ou componente individualmente considerado, mesmo que não sejam de sua fabricação, garantindo seu perfeito desempenho;
 - Registrar o Contrato decorrente desta licitação no CREA, na forma da Lei, e apresentar o comprovante de "Anotação de Responsabilidade Técnica - ART" correspondente, antes da apresentação da primeira fatura, perante a Prefeitura Municipal de Penaforte, sob pena de retardar o processo de pagamento;

CLÁUSULA DÉCIMA-PRIMEIRA - DAS SANÇÕES ADMINISTRATIVAS



11.1- Pela inexecução total ou parcial das obrigações assumidas, garantidas a prévia defesa, a Administração poderá aplicar à CONTRATADA, as seguintes sanções:

a) Advertência.

b) Multas de:

b.1) 10% (dez por cento) sobre o valor contratado, em caso de recusa da licitante VENCEDORA em assinar o contrato dentro do prazo de 05 (cinco) dias úteis, contados da data da notificação feita pela CONTRATANTE

b.2) 0,3% (três décimos por cento) sobre o valor da parcela não cumprida do Contrato, por dia de atraso na entrega do objeto contratual, até o limite de 30 (trinta) dias;

b.3) 2% (dois por cento) cumulativos sobre o valor da parcela não cumprida do Contrato e rescisão do pacto, a critério Secretaria de Esportes e Juventude de Penaforte - CE, em caso de atraso superior a 30 (trinta) dias na entrega dos produtos.

b.4) Os valores das multas referidos nesta cláusulas serão descontados "ex-officio" da CONTRATADA, mediante subtração a ser efetuada em qualquer fatura de crédito em seu favor que mantenha junto à Secretaria de Esportes e Juventude de Penaforte - CE, independente de notificação ou interpelação judicial ou extrajudicial;

c) Suspensão temporária do direito de participar de licitação e impedimento de contratar com a Administração, pelo prazo de até 02 (dois) anos;

d) Declaração de inidoneidade para licitar ou contratar com a Administração Pública, enquanto perdurarem os motivos determinantes da punição ou até que a CONTRATANTE promova sua reabilitação.

CLÁUSULA DÉCIMA-SEGUNDA - DAS RESCISÕES CONTRATUAIS

12.1 - A rescisão contratual poderá ser:

12.2- Determinada por ato unilateral e escrito da CONTRATANTE, nos casos enumerados nos incisos I a XII do art. 78 da Lei Federal nº 8.666/93;

12.3- Amigável, por acordo entre as partes, mediante autorização escrita e fundamentada da autoridade competente, reduzida a termo no processo licitatório, desde que haja conveniência da Administração;

12.4- Em caso de rescisão prevista nos incisos XII e XVII do art. 78 da Lei nº 8.666/93, sem que haja culpa do CONTRATADO, será esta ressarcida dos prejuízos regulamentares comprovados, quando os houver sofrido;

12.5- A rescisão contratual de que trata o inciso I do art. 78 acarreta as consequências previstas no art. 80, incisos I a IV, ambos da Lei nº 8.666/93.

CLÁUSULA DÉCIMA-TERCEIRA - DA SUB-CONTRATAÇÃO

13.1 É permitida a subcontratação PARCIAL do objeto deste Contrato, desde que expressamente autorizada pelo Município de PENAFORTE. Sendo aceitas subcontratações de terceiros para a execução do contrato original, estando a Contratada autorizada a subcontratar até o limite de 30% (trinta por cento) do objeto do contrato, desde que se trate de subcontratação de microempresa ou empresa de pequeno porte, conforme art. 48, inciso II, LC 123/2006.

13.2 - Contudo, em qualquer situação, a CONTRATADA é a única e integral responsável pela execução global do contrato.

13.3 - Em hipótese nenhuma, haverá relacionamento contratual ou legal da CONTRATANTE com os subcontratados.

13.4 - A CONTRATANTE reserva-se o direito de vetar a utilização de subcontratações por razões técnicas ou administrativas, visando unicamente o perfeito cumprimento do contrato.

13.5 Caso haja a subcontratação, obriga-se a CONTRATADA a celebrar Contrato com inteira obediência às condições previstas no Edital/Contrato e sob a sua inteira e exclusiva responsabilidade, reservando-se ainda ao Município de PENAFORTE, o direito de, a qualquer tempo, dar por terminado o subcontrato, sem que caibam ao subcontratado motivos para reclamar indenização ou prejuízos.



13.6 É VEDADA A SUBCONTRATAÇÃO COM OUTRAS LICITANTES PARTICIPANTES DESTES PROCESSO LICITATÓRIO, BEM COMO A SUBCONTRATAÇÃO TOTAL DO OBJETO.

CLÁUSULA DÉCIMA QUARTA DO REGIME DE EXECUÇÃO E DAS ALTERAÇÕES

14.1 - O contrato será realizado por execução indireta, sob o regime de empreitada por preço unitário.

14.2 - Eventuais alterações contratuais reger-se-ão pela disciplina do art. 65 da Lei nº 8.666, de 1993.

CLÁUSULA DÉCIMA QUINTA - DA EXECUÇÃO DOS SERVIÇOS

15.1 Os serviços objeto deste contrato deverão ser realizados conforme cronograma de prazo constante em Projeto Básico da Secretaria de Esportes e Juventude, elaborado pelo setor de projetos da Prefeitura Municipal de Penaforte, conforme valores da proposta da Licitante Vencedora, de acordo com a necessidade de cada serviço, levando em conta o levantamento de demandas, devendo ter seu início no prazo máximo de 05 (cinco) dias contados a partir da emissão da ordem de serviço.

CLAUSULA DÉCIMA SEXTA - DO ACOMPANHAMENTO E FISCALIZAÇÃO DA EXECUÇÃO DO CONTRATO

16.1. A execução deste contrato será acompanhada por meio da Fiscalização de Engenharia da Secretaria Municipal de SAÚDE do Município de PENAFORTE, que exercerá ampla e irrestrita fiscalização da obra, a qualquer hora, em toda a área abrangida pela obra, determinando o que for necessário à regularização das faltas ou defeitos observados, inclusive quanto às obrigações da Contratada.

16.2. As vistorias efetuadas pelo Contratante deverão ser acompanhadas pelo engenheiro responsável pela obra, sendo registradas em documento diário próprio, pelo fiscal da contratante e pelo engenheiro responsável pela obra.

16.3. No caso de alguns dos serviços não estarem em conformidade com o contrato, a Fiscalização da Engenharia da Secretaria Municipal de SAÚDE do Município de PENAFORTE impugnará as respectivas etapas, discriminando por meio de termo as falhas ou irregularidades encontradas, ficando a Contratada, com o termo, cientificada das irregularidades apontadas e de que estará, conforme o caso, passível das sanções cabíveis. À Contratada caberá sanar as falhas apontadas, submetendo posteriormente as etapas impugnadas à nova verificação da Fiscalização da Engenharia da Secretaria Municipal de SAÚDE do Município de PENAFORTE.

16.4. Todas as comunicações/ordens de serviço entre a Fiscalização e a Contratada serão transmitidas por escrito, visadas pelas partes, fotocopiadas para arquivamento no canteiro de obras.

16.5. A Contratada deverá facilitar à Fiscalização a vistoria das obras e serviços pactuados, bem como a verificação de materiais/equipamentos destinados à empreitada, em oficinas, depósitos, armazéns ou dependências onde se encontrem, mesmo que de propriedade de terceiros.

16.6. À Fiscalização é assegurado o direito de ordenar a suspensão das obras e serviços, sem prejuízo das penalidades a que ficar sujeita a Contratada e sem que esta tenha direito à indenização, no caso de não ser atendida, dentro de 48 (quarenta e oito) horas, a contar da entrega da ordem de serviço correspondente, qualquer reclamação sobre defeito em serviço executado ou em material/equipamento adquirido.

16.7. Qualquer alteração do projeto e memorial descritivo deverá ser devidamente justificada e aprovada pela autoridade superior.

16.8. A Contratada deverá destacar um engenheiro civil, com experiência comprovada compatível com a obra ora contratada e de seu quadro de profissionais. Deverá, ainda, indicar o seu nome e número da inscrição junto ao CREA. Este engenheiro ficará à disposição da obra, por ela responsabilizar-se-á e terá atribuição de acompanhamento técnico de todos os serviços. O nome desse profissional constará da Anotação de Responsabilidade Técnica (ART) relativa à obra objeto deste contrato.

16.9. A Contratada deverá submeter à Contratante a relação dos profissionais credenciados a prestar os serviços, inclusive um mestre de obra de seu quadro de profissionais com vasta experiência em edificações compatíveis com o objeto contratado (este deverá permanecer na obra, diariamente, durante toda a execução). Deverá, ainda, discriminar a função que exercem, obrigando-se, ainda, a atender, no prazo de 48 (quarenta e oito) horas, eventual solicitação para afastar da obra qualquer empregado cuja permanência seja julgada, pelo Contratante, prejudicial ao fiel cumprimento deste contrato.



16.10. É admitida a substituição de profissionais por outros profissionais com formação equivalente desde que aprovada pelo Contratante.

16.11. A fiscalização será exercida no interesse do Contratante e não exclui nem reduz a responsabilidade da Contratada, inclusive perante terceiros, por quaisquer irregularidades, e, na sua ocorrência, não implica corresponsabilidade do Contratante.

CLÁUSULA DÉCIMA SÉTIMA - DOS RECURSOS ADMINISTRATIVOS

17.1- Os recursos cabíveis serão processados de acordo com o que estabelece o art. 109 da Lei nº 8666/93 e suas alterações.

17.2- Os recursos deverão ser interpostos mediante petição devidamente arrazoada e subscrita pelo representante legal da recorrente, dirigida à Comissão de Licitação da Prefeitura Municipal de Penaforte.

17.3- Os recursos serão protocolados na Secretaria de Esportes e Juventude de Penaforte - CE, e encaminhados à Comissão de Licitação.

CLAUSULA DÉCIMA OITAVA - DAS DISPOSIÇÕES FINAIS

18.1. Declaramas partes que este Contrato corresponde à manifestação final, completa e exclusiva, do acordo entre elas celebrado;

18.2. Obrigação do contratado de manter, durante toda a execução do Contrato, em compatibilidade com as obrigações por ele assumidas, todas as condições de habilitação e qualificação exigidas na licitação.

18.3. A execução do contrato será acompanhada e fiscalizada pelo (a) o (a) Servidor (a) Sr (a). xxxxxxxxxxxx especialmente designado (a) pelo Secretário(a) Municipal de XXXXX, de acordo com o estabelecido no Art. 67 da Lei 8.666/93, doravante denominado (a) FISCAL DE CONTRATO.

CLAUSULA DÉCIMA NONA - DO FORO

19.1- Fica eleito o foro da Comarca de Penaforte - CE, Estado do Ceará, para dirimir toda e qualquer controvérsia oriunda do presente, que não possa ser resolvida pela via administrativa, renunciando-se, desde já, a qualquer outro, por mais privilegiado que seja.

E, por estarem acertados, as partes firmam o presente instrumento contratual em 03 (três) vias para que possa produzir os efeitos legais.

Penaforte - CE, ___ de _____ de 2023.

Secretário de Esportes e Juventude

CONTRATANTE

Representante Empresa

CONTRATADA

TESTEMUNHAS:

01. _____

Nome:

CPF/MF:

02. _____

Nome:

CPF/MF



ANEXO IV

DECLARAÇÕES

a) DECLARA, sob as penas da lei, para todos os fins de direito a que se possa prestar, especialmente para fins de prova em processo licitatório da Tomada de Preços N.º 2023.09.04.01, junto ao Município de _____, Estado do Ceará, que, em cumprimento ao estabelecido na Lei n.º 9.854, de 27/10/1999, publicada no DOU de 28/10/1999, e ao inciso XXXIII, do artigo 70, da Constituição Federal, não emprega menores de 18 (dezoito) anos em trabalho noturno, perigoso ou insalubre, nem emprega menores de 16 (dezesseis) anos em trabalho algum, salvo na condição de aprendiz, a partir de 14 (quatorze) anos.

b) DECLARA, para os devidos fins de direito, especialmente para fins de prova em processo licitatório, junto ao Município de PENAFORTE, Estado do Ceará, que tem pleno conhecimento de todos os parâmetros e elementos dos serviços a serem ofertados no presente certame licitatório e que sua proposta atende integralmente aos requisitos constantes neste edital.

c) DECLARA, sob as penas da lei, para todos os fins de direito a que se possa prestar, especialmente para fins de prova em processo licitatório, junto ao Município de _____, Estado do Ceará, que concorda integralmente com os termos deste edital e seus anexos;

d) DECLARA, que inexistente qualquer fato superveniente impeditivo de nossa habilitação para participar no presente certame licitatório, bem assim que ficamos ciente da obrigatoriedade de declarar ocorrências posteriores, nos termos do art. 32, §2º, da Lei n.º 8.666/93. Pelo que, por ser a expressão da verdade, firma a presente, sob as penas da Lei.

e) DECLARA, sob as penas da lei penal e, sem prejuízo das sanções administrativas e cíveis, que as cópias dos documentos listados abaixo são autênticos e condizem com o documento original.

Documentos apresentados:

- 1.
- 2.

_____, _____ de _____ de 2023.

Carimbo e assinatura do representante legal da empresa.



ANEXO V

Modelo de Declaração:

DECLARAÇÃO

(Nome/Razão Social), inscrita no CNPJ nº _____, por intermédio de seu representante legal, o(a) Sr(a) _____, portado(a) da Carteira de Identidade nº _____ e CPF nº _____, DECLARA, sob as sanções administrativas cabíveis e sob as penas da lei, ser microempresa ou empresa de pequeno porte nos termos da legislação vigente, não possuindo nenhum dos impedimentos previstos no §4 do artigo 3º da Lei Complementar nº 123/06.

_____ -CE, _____ de _____ de 2023.

(Representante Legal)